Origen Silvestre.
Reunión de presentación y plan de acople

1. Propósito de esta reunión

Acción es la palabra clave. Cuando inicié mi proceso de recuperación, escuché estas palabras una y otra vez, mezcladas entre tanta información; resaltaban, pues producían en mi vientre un vacío, un frío, que más adelante reconocí como miedo al cambio. Estos días escuchábamos en una película otra frase: *"La carne es más fuerte que el espíritu"*, la pronunció un alcohólico en una película, expresando cómo fue incapaz de levantarse para ver lo que sucedía al escuchar unos disparos. Inmediatamente me identifiqué con él y con esa parálisis que me dejó inactivo por tantos años, por miedo a salir de la zona de confort, y era tan fuerte esa fuerza de la carne que a veces no podía ni moverme. Poco a poco he ido entendiendo que esa zona de confort es mi mayor enemigo, y que si cumplo unos sencillos requisitos, *el espíritu puede ser más fuerte que la carne*.

Vivimos en un mundo perdido en su propia locura, y el significado real de muchas palabras contiene una sabiduría muy profunda que ha sido desvirtuada casi en su totalidad. Aca van algunos ejemplos:

Una **Reunión** es un encuentro que, si es exitoso, debe implicar una unión y conexión profunda entre individuos que comparten un propósito espiritual. En esta reunión, el propósito es compartir con ustedes cuál es el sentido espiritual de la primera Red de Acople de la Tierrita, Origen Silvestre.

Una **Empresa** es un esfuerzo emprendido por un individuo o un grupo de individuos que tienen un propósito espiritual común.

La **Comunicación** es la forma como los seres humanos nos conectamos, es decir, nos reunimos, y su propósito es compartir no solo información y conocimientos, sino principalmente emociones, experiencias, significados y la propia esencia del Ser que es uno solo. Por lo tanto, es una Experiencia Espiritual en todo el sentido de la palabra. La comunicación consta de las siguientes partes:

- Emisor: Es la persona o entidad que origina el mensaje.
- Receptor: Es la persona o entidad que recibe el mensaje.
- Mensaje: ¿Cuál es el mensaje?
- Canal: Es el medio a través del cual se transmite el mensaje.
- Contexto: Es el entorno o situación en la que tiene lugar la comunicación (lugar, tiempo, contexto cultural, estado emocional de los participantes de la experiencia espiritual de la comunicación).
- Retroalimentación: Es la respuesta o reacción del receptor del mensaje. Es ESCUCHAR al receptor.
- Ruido: Son interferencias o barreras que pueden distorsionar o dificultar la comunicación.

El **propósito** es el llamado interior que impulsa a cada ser hacia su destino espiritual, conectándolo con su verdadera esencia y guiándolo hacia la expresión más auténtica de sí mismo, en servicio amoroso hacia el mundo. Cada unidad es también un colectivo, y cada colectivo es también una unidad, por lo tanto, una empresa o una reunión tienen conjuntamente también un propósito.

La **estrategia** es un plan de acción deliberado diseñado para alcanzar un objetivo específico a largo plazo, adaptándose a circunstancias cambiantes y maximizando recursos de manera efectiva y eficiente.

El objetivo de esta reunión es comunicarles cuál es el mensaje, propósito y estrategia de esta empresa e invitarlos a que se unan a ella, a que sean parte de ella. Esta decisión debe ser tomada por cada uno de manera libre y responsable, y para que puedan hacerlo así, deben estar ilustrados acerca de la estrategia, mensaje y propósitos de la empresa, así como los valores que deben ser cultivados por cada uno para hacer parte de este propósito. La decisión no debe ser tomada a la ligera, y la sugerencia es que cualquier duda sea expresada, pues el que duda se tambalea y tarde o temprano cae, citando a Santiago 1:6-8: "Cuando se la pidan, asegúrense de que su fe sea solamente en Dios, y no duden, porque una persona que duda tiene la lealtad dividida y es tan inestable como una ola del mar que el viento arrastra y empuja de un lado a otro. Esas personas no deberían esperar nada del Señor; su lealtad está dividida entre Dios y el mundo, y son inestables en todo lo que hacen".

Para que esta reunión tenga éxito deben darse los 3 requisitos fundamentales: ***honestidad para admitir, mente abierta para escuchar y buena voluntad para hacer***. Y estos 3 requisitos fundamentales se resumen en uno solo: entrega. Les pedimos que se entreguen a escuchar, a admitir y a hacer. Si esta reunión es exitosa, cada uno de nosotros va a ser sacado de su zona de confort, y la carne que se opone al espíritu va a querer rebelarse, pero si los 3 requisitos están presentes, el espíritu será más poderoso que la carne. La creencia parcial es duda, y la entrega parcial no es entrega. Citando al Texto Básico de AA, Pag. 55: “Las medidas parciales no nos sirvieron para nada, estábamos en el punto de cambio. Entregándonos totalmente le pedimos a Dios su protección y cuidado".

Si entendimos cuál es el Propósito de la Tierrita, y su importancia y papel en la vida del ser humano, nos será fácil entender el papel de las **Redes de Acople** y de **Origen Silvestre** como una de ellas y su necesidad para comunicar nuestro mensaje. Y es ese mensaje el verdadero producto de esta empresa, no el chocolate ni la miel ni ningún otro producto. Nuestro mensaje, nuestro producto es LA **TRANSFORMACIÓN**. Y las principales manifestaciones de este mensaje seremos nosotros mismos. A través de las Redes de Acople, de nuestra miel, de nuestras etiquetas, de nuestras redes sociales, de nuestra página web, de nuestros guiones de ventas, buscaremos comunicar principalmente una cosa, **NUESTRA PROPIA TRANSFORMACIÓN.**

El significado de la palabra **Acople** es muy profundo, la Red es una Manifestación del amor y la tolerancia, es la forma como el propósito de la Tierrita extiende sus brazos al mundo para compartir su mensaje de Unidad y Transformación, acomodándonos nosotros al mundo, así no compartamos su manera de vivir, entendiendo que Todos somos Uno, Todos somos El Mundo, y que todos somos la enfermedad y también la solución. La Red de Acople es la forma como la Tierrita se acopla al mundo por y a través de la fuerza más poderosa que existe, El Amor.

A través de la red podremos llegar a la persona que más nos necesita, aquella que se encuentra

desolada, perdida, confundida, enferma, cansada, sin un norte ni esperanza, así como nosotros hemos estado. A esa alma en pena buscaremos llevar un mensaje de esperanza, de unidad, le diremos que nosotros estuvimos en esa oscuridad y que pudimos trascenderla. A través de cada producto, etiqueta, empaque el objetivo es uno solo: ***compartir nuestro mensaje de transformación y ser un modelo para que otros puedan salir de la oscuridad.***

NUESTRA RESPONSABILIDAD ES SABER QUÉ QUIERE LA GENTE, CÓMO LO QUIERE, Y CÓMO ENTREGÁRSELO. A través de un chocolate relleno de miel, podremos comunicar que el placer y la salud son compatibles, a través de nuestro arequipe o nuestra crema de chocolate podremos comunicar que no se necesitan sustancias tóxicas para dar energía y placer al paladar. A través de la miel pura llevaremos un pedacito del amor puro de la tierra a la mayor cantidad de personas. A través de nuestras prácticas de ventas comunicaremos que las personas no son objetos sino que son amigos. A través de nuestro compromiso con la autosostenibilidad comunicaremos que la tierra que nos sostiene es nuestra madre, que nos quiere y cobija y que es consciente y siente dolor, y debemos respetarla, a través de nuestra adaptación, nuestros cambios, nuestra continua búsqueda de hacer las cosas mejor, comunicaremos nuestra humildad, pues siempre podemos hacer las cosas mejor.

Para que podamos compartir nuestro mensaje debemos tenerlo y para eso debemos emprender una acción vigorosa cada día para salir nosotros mismos de la oscuridad, y esto no es una tarea, es una forma de vida, pues la oscuridad siempre estará al acecho buscando dividirnos, y se necesita fortaleza y conciencia para iluminarla. Y este es el otro sentido del acople: nosotros mismos debemos acoplarnos.

Antes que nada debemos entender que **TODA TRANSFORMACIÓN TIENE QUE DOLER**. La metamorfosis de la oruga es el final de su vida y el inicio de una nueva como mariposa, y este proceso esta lleno de dolor, y si no hay dolor no hay cambio o no hay conciencia del cambio.Y viendolo asi el dolor en nuestro proceso de transformación es una buena señal. Un músculo que se ejercita duele y se rompe para crecer, y cuando los horizontes del alma empiezan a abrirse por encima del ego la sensación puede ser de mucho miedo, parálisis y vértigo pues hay mucha incertidumbre, es como una sensación que no hay en que apoyarse por que lo que se esta derrumbando es el apoyo, el ego.

Un ejemplo personal: Siempre me considere un buen emprendedor, creia que sabia como crear una empresa, me apoyaba en algunos exitos que había tenido para fortificar la pereza y renuencia al cambio, hasta el punto que me moleste bastante y me resentí cuando alguien cuestiono mis capacidades acerca de ese tema. Pero el peso de la buena ilustración y la mente abierta fueron más poderosos que la obstinación y la soberbia y tuve que admitir lo poco que sabía y empezar a mirar todos los errores que había cometido en esas empresas y en mi vida económica, la muralla de justificaciones empezó a quebrarse y por ese acto de honestidad la mente se abrio mas, escuche mas, y luego empece a hacer, empecé a desprenderme de esa vieja manera perezosa de hacer las cosas y empecé a trabajar escuchando a los que saben mas que yo. Gracias a eso he visto la necesidad de estructurar todo lo que hago, de hacer presentaciones, definición de objetivos, propósitos, misión y visión, me he visto haciendo por convicción cosas de las que antes me reía.

¿Qué es acoplarse? Es el ajuste de dos o más unidades para que operen como una sola. Requiere que ambas piezas se limen. En nuestro caso, el acople requiere básicamente 3 requisitos:

- Honestidad para admitir que hay cosas por mejorar.
- Mente abierta para escuchar.
- Buena voluntad para tener la disposición de sacrificar nuestra manera de hacer las cosas, es como el limado de la pieza, estar dispuesto a desprenderse de ciertas cosas (formas de hacer las cosas, ideas etcétera) que no permiten el acople siempre y cuando vea que son cosas que realmente merecen ser pulidas sin afectar la esencia de la pieza original.

Si todas las unidades que se están acoplando cumplen con estos requisitos, el acople va a ser exitoso. Siempre hay que hacer acople, no es probable que hayan 2 unidades que acoplen a la primera sin necesidad de limar asperezas y hacer sacrificios. Estos sacrificios son también manifestación de PERDÓN Y TOLERANCIA. Este acople es realmente el trabajo más doloroso del aprender a vivir en comunidad.

Sin disciplina, orden y constancia no puede haber acople, pues las partes tienen que trabajar con constancia para que el limado se dé uniformemente y regularmente.

Es mediante el sacrificio manifestado en forma de tolerancia, disciplina y constancia que se pondrán a prueba las palabras y la fe, mediante ese sacrificio de las viejas ideas se pondrá a prueba la mente abierta. Ser honesto implicara en muchos casos reconocer que lo que hemos creído y hecho toda nuestra vida, aun en nuestro proceso de recuperación va en contravía de nuestro proceso en la empresa y en la Tierrita, y nuevamente la disposición al sacrificio será la verdadera medida de nuestra entrega a esta empresa espiritual.

A medida que se avance en el acople, si los requisitos iniciales están, se irán encontrando formas mejores de hacer las cosas, y las cosas mejores son las que benefician de manera consolidada a todas las partes. Una manera buena de hacer beneficia a una parte, la mejor es la que beneficia a todas las partes. Las cosas buenas se manifiestan primero, las mejores van apareciendo a medida que avanza el acople. Y es allí cuando empieza a haber acople que aparece la verdadera creatividad, simplicidad y efectividad en todo lo que se hace. Si el acople se hace y se cumplen los 3 requisitos, todos caben, y esos 3 requisitos poco a poco irán siendo la guía para determinar los cambios a realizarse, ya sea de funciones, o de procedimientos.

Para que una empresa tenga éxito debe tener una estrategia, debe saber dónde está y hacia donde va, debe tener perspectiva, un norte, un propósito, por eso antes de empezar a operar la empresa se requiere planeación, preparación, conciencia. Estos últimos 12 meses Jen y yo hemos estado haciendo ese trabajo de planeación, preparación y conciencia, estableciendo la estrategia y plan de trabajo de Origen Silvestre y entendiendo el papel que el Poder Superior le dio como parte de la configuración de la empresa madre que es la Tierrita. Hemos sentido los dolores de crecimiento, los miedos, las dudas, la pereza y el miedo al fracaso, la parálisis, el conflicto, la ira. Hemos necesitado sentir todo eso para poder entender cual es el sentido de todo esto, un sentido que no lo encontramos nosotros, que nos ha sido comunicado a través de esas experiencias dolorosas, y que ahora lo tenemos cada vez más claro, por lo que nos sentimos preparados para empezar a comunicarlo y a operar. Para saber cual es el propósito o mandato de ese Poder Superior no hay reglas claras, solo puede decirse que en este caso y en la mayoría de los casos al principio todo es confuso y nebuloso, como cuando empezamos vendiendo plásticos, luego gaseosas, para luego entender que nuestro camino era el opuesto necesitamos esas experiencias, luego uno avanza mas, empezamos con la miel, nuestra primera cosecha, luego el cacao, las puertas se van abriendo, y la niebla se disipa un poco, uno sigue avanzando, aun sin entender, hasta que de pronto

todo va encajando, de manera perfecta cada pieza va callendo en su lugar, nada encaja forzado, todo encaja perfecto y uno va entendiendo por donde va y hacia donde se dirige. Solo finalizando el año anterior (2023) e iniciando este empezamos a ver con toda claridad el verdadero proposito y la real importancia y conexion de Origen Silvestre con la Tierrita, y piensa uno, como no lo vi antes? Como hace apenas un año estabamos tan perdidos sobre el proposito de esta empresa Mayor que es La Tierrita, y al mismo tiempo como se van aclarando las cosas a pesar de la confusion si uno se deja llevar con algo de fe por ese Poder Superior, que es la vida misma.

Citando a Michael Gerber.

La madurez, la tercera fase del crecimiento de una empresa, se ejemplifica por las mejores empresas en el mundo. Empresas como McDonald's, Federal Express y Disney.

Una empresa madura sabe cómo llegó a donde está y qué debe hacer para ir a donde quiere.

Por lo tanto, la madurez no es el resultado inevitable de las primeras dos fases. No es el producto final de un proceso en serie que comienza con la infancia y se mueve a la adolescencia.

No, compañías como McDonald's, Federal Express y Disney no terminaron como empresas maduras. ¡Comenzaron de esa manera! La gente que funda esas empresas tiene una perspectiva completamente diferente sobre lo que una empresa es y cómo trabaja. Es su perspectiva lo que hace la diferencia. La perspectiva emprendedora.

Es la perspectiva emprendedora la que dice que no son los productos o el trabajo en sí lo que es importante. Lo que es importante en una empresa es cómo se ve, cómo actúa, cómo hace lo que hace.

El que funda una empresa debe tener una verdadera pasión por la empresa en sí. Y eso, desafortunadamente, la mayoría de la gente que funda una empresa no tiene. La mayoría de la gente que funda una empresa no tiene un modelo de negocio que funciona, solamente trabajo en sí, desde la perspectiva del técnico, la cual difiere de la perspectiva emprendedora en los siguientes aspectos:

- *La perspectiva emprendedora formula la siguiente pregunta: "¿Cómo debe trabajar la empresa?" La perspectiva del técnico pregunta: "¿Cuánto trabajo hay que hacer?"*
- *La perspectiva emprendedora ve a la empresa como un sistema para producir resultados exteriores, para el cliente, que repercuten en ganancias. La perspectiva del técnico ve a la empresa como un lugar donde la gente trabaja para producir resultados interiores, para el técnico, que repercuten en ganancias.*
- *La perspectiva emprendedora comienza con una fotografía de un futuro bien definido, y entonces regresa al presente con la intención de cambiarlo para que concuerde con la visión. La perspectiva del técnico comienza en el presente, y luego mira para adelante a un futuro incierto con la esperanza de mantenerlo tanto como se pueda como el presente.*
- *La perspectiva emprendedora contempla a la empresa como un todo, de donde se derivan sus partes. La perspectiva del técnico contempla a la empresa en partes, de las cuales se construye el todo.*
- *La perspectiva emprendedora es una visión integral del mundo. La perspectiva del técnico es una visión fragmentada del mundo.*
- *Para el emprendedor, el mundo de hoy es modelado de acuerdo a su visión. Para el técnico, el futuro es modelado con referencia al mundo de hoy.*

No es sorpresa entonces que la perspectiva emprendedora sea absolutamente necesaria para la creación de un gran empresa, mientras que la perspectiva del técnico produce exactamente lo opuesto.

La perspectiva emprendedora adopta una escala más amplia y expansiva. Ve a la empresa como una red de componentes meticulosamente integrados, cada uno contribuyendo a un patrón más amplio que se une de una manera con la que produce resultados específicos bien planeados, una manera sistemática de hacer negocios.

Cada paso en el desarrollo de dicha empresa se puede medir, si no de forma cuantitativa, al menos, de forma cualitativa. Hay un estándar para la empresa. La empresa opera de acuerdo a reglas y principios bien articulados. Tiene una forma clara y reconocible.

Sin embargo, con la perspectiva del técnico, la escala es más delgada, más inhibida, confinada principalmente al trabajo que hay que hacer. Como resultado, la empresa del técnico se vuelve incrementalmente opresiva, menos amena, cerrada del mundo exterior. El técnico no ve conexión alguna entre donde está su empresa y a dónde va.

Con esa falta de una escala más grande y una guía visionaria, el técnico construye su modelo cada peldaño a la vez. Pero el único modelo a seguir es el de las experiencias pasadas, el modelo del trabajo. Exactamente lo opuesto a lo que necesita para liberarse del trabajo del que ya está acostumbrado

La confianza y la fe son conceptos generalmente mal entendidos, una empresa responsable debe cultivarse, prepararse, observarse, proyectarse, TRANSFORMARSE. Debe dejar al azar lo minimo posible. Esto es precisamente el amor: dar amor a una planta no es rezar por ella y dejarla a su suerte, darle amor es cuidarla, regarla, podarla, abonarla. Lo mismo sucede con la empresa, y antes de la siembra se debe preparar el terreno.

Citando a Michael Gerber:
Muchos de nosotros hemos tenido la experiencia de ser defraudados por alguien en quien confiábamos como resultado de nuestra indiferencia, falta de entendimiento, falta de habilidad o de atención. A muchos nos ha pasado con nuestros empleados.
Pero, si estamos destinados a crecer y a tener empleados. ¿Cómo confiar en los empleados?
La confianza sola no puede llevarnos más allá de ese punto.
La confianza sola puede lograr que cometamos las mismas experiencias desagradables.
Porque la verdadera confianza viene de saber, no de una fe ciega.
Y para saber, uno debe entender.
Y para entender, uno debe tener un conocimiento íntimo de las condiciones que realmente están presentes. Que sabe que no sabe la gente. Que hace y que no hace la gente. Que quiere y que no quiere la gente. Cómo hacen lo que hacen. Cómo es y cómo no es la gente.
Uno no puede simplemente confiar ciegamente en los empleados, uno no puede simplemente tener un "Juan" que le resuelva los problemas. No puede dejar al azar que alguien más le resuelva los problemas. Uno tiene que trabajar en llegar a un común acuerdo sobre los roles de la relación. Acordar qué significa que uno sea el dueño y él o ellos los empleados. Cuáles son las reglas de juego del dueño, que el empleado debe acatar. Como el técnico no se siente muy cómodo con este rol –el de dueño, de emprendedor- tiende a dejar todo al azar. Abdican de su rol de dueño para tomar el rol de un empleado más. Si no se trabaja en la relación con los empleados, se vuelve una estructura frágil.

El objetivo de la empresa es entonces crear valores, sistemas, modelos, estandares, para que su mensaje o producto sea comunicado de manera uniforme sin depender de la persona que lo esta comunicando. Es una manifestacion de la Tradicion 12 de AA, que nos sugiere no depender de las personalidades sino de los principios. Estos valores, sistemas, modelos y estandares son basicamente la estrategia de la empresa, y esta se debe ir desarrollando mediante 3 practicas que nos mantienen en contacto con la realidad: INNOVACION introducir nuevas practicas o ideas, CUANTIIFICACION poner a prueba esas nuevas practicas o ideas, ORQUESTACION comunicar y estandarizar la innovacion si pasa la prueba para que la mejora sea aplicada por todos (El proceso de desarrollo del negocio de Michael Gerber).

Los componentes de la estrategia de la empresa deben ser:

1. OBJETIVO PRIMARIO: LA TIERRITA
2. OBJETIVO ESTRAEGICO: COMUNICAR
3. ESTRATEGIA ORGANIZACIONAL: RESPONSABILIDADES
4. ESTRATEGIA ADMINISTRATIVA: ADAPTACION AL CLIENTE
5. ESTRATEGIA DE PERSONAL: UNIDAD DE PROPOSITO, HONESTIDAD, IGUALDAD
6. ESTRATEGIA DE MERCADOTECNIA: ESCUCHAR AL CLIENTE
7. ESTRATEGIA DE SISTEMAS: UNIFORMIDAD DEL MESAJE A PESAR DE LAS DIFERENTES PERSONALIDADES, DAR SIEMPRE EL MISMO VALOR.

Ciitando al Bhagavad Gita:

Quien domina los órganos de la acción, pero sigue mentalmente unido a los objetos de los sentidos y permanece en ese estado, se ha extraviado con falsas concepciones de la disciplina de sí mismo.

Cumple, por tanto, la acción prescripta, pues la acción es preferible a la inacción; incluso la misma vida del cuerpo no podría subsistir sin acción.

Si las obras se ejecutan sin un espíritu de sacrificio, el mundo [de los hombres] se encadena a la acción; así, pues, ejecuta las obras como un sacrificio, libre de todo lazo.

Por medio del sacrificio alimentas a los dioses y por él los dioses te alimentan a ti. Alimentándose el uno por el otro, alcanzarás el supremo bien.

Alimentados por el sacrificio los dioses te concederán tus deseos. Por el contrario, quien goza de placeres concedidos por ellos mismos y no les da nada en cambio, es un ladrón.

Los hombres piadosos que comen los restos del sacrificio eliminan de ellos todo pecado, pero los que preparan los alimentos para sí mismos se alimentan de pecado.

Del alimento vienen las criaturas, de la lluvia nacen los alimentos, del sacrificio nace la lluvia y de la acción el sacrificio. Cada acción proviene de lo Manifestado, y Lo Manifestado de lo No Manifestado; por lo tanto, Lo no Manifestado que abarca todo, está presente en el sacrificio.

Quien no conoce en este mundo este movimiento circular [encadenado] de las cosas es un malvado, sus placeres son sensuales y en vano vive

Además, cumple sin encadenarte la obra que debas hacer, pues si se hace sin encadenarse el hombre alcanza el Ser Supremo.

Para mantener la cohesión de los pueblos también es preciso hacer obras.

Los mejores hombres son imitados por los demas; el modelo que ellos crean es seguido por la humanidad.

Si Yo me apartase de la acción, al seguir los hombres mi propio camino, los pueblos se destruirían; y si yo no trabajase, sería el creador del caos y destruiría a las criaturas.

Así como los ignorantes obran encadenados a la acción, así el sabio debe de obrar sin encadenarse, teniendo como único móvil la unidad del mundo

2. Qué son las redes de acople

La función de las redes de acople básicamente es ser un enlace entre La Tierrita y el mundo de afuera. Deben COMUNICAR mediante códigos y canales apropiados a cada comunidad o individuo de afuera cuál es la Misión de la Tierrita, nuestros modelos, nuestra forma de sanar y nuestra forma de vivir.
LA MISIÓN PRINCIPAL DE ESTAS REDES ES LOGRAR QUE NUESTROS MENSAJES SEAN ENTREGADOS A LA MAYOR CANTIDAD DE PERSONAS POSIBLES EN EL MUNDO Y QUE ESTOS SEAN ENTENDIDOS DE LA MEJOR MANERA POSIBLE.

Consideramos necesaria la existencia de las Redes de Acople, pues primero porque así la Tierrita queda blindada ante problemas de índole legal pues sus actividades económicas con el mundo serían ejecutadas por la Redes de Acople y nunca por la Tierrita. Segundo las Redes debe tener presencia en el Mundo y conocerlo, pues su función principal es: entregar nuestro mensaje (excedentes y modelos) en el idioma, paquete y formato que el mundo lo pueda entender, y que esté dispuesto a recibirlo. Nuestra misión es ser un modelo sobre *cómo podemos aprender a vivir en comunidad y al mismo tiempo en un estado de bienestar consolidado o plenitud.*

3. Red de acople Origen Silvestre

3.1. ¿Qué es Origen Silvestre?

3.1.1. DESCRIPCIÓN:

En Origen Silvestre nuestra historia comenzó con una necesidad simple: autosostenernos como parte de un proceso de transformación personal que ya veníamos experimentando. Al principio en esa busqueda de sustento nos desviamos del camino, justificando los medios por el fin, empezamos a comercializar productos de “venta rapida” con los que no nos identificabamos, y que no estaban alineados con nuestros ideales. Afortunadamente no nos fue bien, pues esta experiencia nos hizo tomar mas conciencia y entender que cualquier cosa que hicieramos deberia estar alineada con nuestro proposito de vida.

Así nació Origen Silvestre, una empresa familiar que no solo nos proporcionaba sustento, sino también la oportunidad de actuar en línea con nuestros valores y principios. Queríamos hacer lo que creíamos correcto, sin traicionar nuestros ideales ni nuestro proceso. Además, teníamos el firme deseo de aportar algo positivo al mundo. Así que, aprovechando los recursos que nuestras cosechas de miel y cacao nos brindaban, decidimos crear productos naturales. Buscábamos que fueran funcionales, placenteros y, al mismo tiempo, **saludables y amigables con el medio ambiente**. **Empezamos buscando productos que la gente deseaba y los transformamos utilizando ingredientes 100% naturales.** Nuestro objetivo no solo era deleitar el paladar, sino también asegurarnos de que no tuvieran un impacto negativo en la salud ni en el medio ambiente. Más bien, buscábamos que tuvieran un **impacto positivo en todas las áreas.**

Nos dimos cuenta que *nuestra mayor motivación era compartir nuestro propio mensaje de transformación, y decidimos aprovechar nuestras redes de comunicación y el empaque del*

producto para llevar ese mensaje de invitación al cambio permanente hacia una vida cada vez mas plena y mas consiente. A través de esas redes y empaques damos testimonio de nuestro propio proceso, entregando un mensaje muy claro: no somos especiales, si nosotros podemos transformarnos, usted también puede hacerlo. Ni lo que vendemos ni nosotros somos ni seremos producto terminado, pues siempre hay cosas que se pueden mejorar, por lo tanto, el verdadero producto que ofrecemos es un testimonio de transformación.

SANJEN Miel y Cacao, es nuestra primera marca, creemos que la abundancia es un estado de plenitud que incluye la salud, el sabor y el bienestar. Por eso, nos dedicamos a elaborar productos 100% naturales y orgánicos, con ingredientes puros y frutos de la tierra como la miel y el cacao, sin conservantes ni químicos.

Nuestra frustración por no saber exactamente qué consumíamos ni su impacto en nuestro organismo, sumada a los males que sufríamos por nuestra alimentación, como gastritis, insomnio, piel reseca, acné, somnolencia y falta de energía, entre otros, nos llevó a buscar una alimentación más consciente, pero sin renunciar al placer de comer rico. Así, creamos una gama de productos deliciosos y nutritivos que, además de placer, aportan energía, vitalidad y bienestar. Desde nuestro arequipe de miel hasta nuestra crema de chocolate, pasando por el polen, la infusión de cacao, las deliciosas salsas, el chocolate y los nibs de cacao, cada bocado es una experiencia que te invita a descubrir el equilibrio perfecto entre salud y placer.

Los dos pilares de nuestra producción son la miel de abejas y el cacao, dos superalimentos ancestrales que cultivamos nosotros mismos de forma agroecológica y sostenible en las montañas vírgenes de San Carlos, Antioquia. La miel pura, rica en vitaminas, minerales y antioxidantes, le da un sabor dulce natural a nuestros productos. El cacao, por su parte, es un alimento rico en fibra, hierro y magnesio, con un alto contenido de antioxidantes que combaten los radicales libres y previenen el envejecimiento celular. Ambos son energizantes naturales y se complementan entre sí.

En Origen Silvestre, nos preocupamos tanto por la salud y el bienestar de nuestros consumidores como por el impacto ambiental de nuestra actividad. Por eso, cultivamos nuestras materias primas de forma limpia y responsable, utilizando prácticas agroecológicas que respetan el medio ambiente y que son beneficiosas y bien recibidas por el cuerpo.

Te invitamos a conocernos y disfrutar de una alimentación sana, placentera y responsable. Déjate sorprender por nuestros productos y experimenta la verdadera abundancia: una vida llena de salud, sabor y bienestar.

3.1.2. Misión

Compartir un mensaje de transformación hacia la abundancia material y espiritual es decir plenitud.

3.1.3. Visión

Ser una red mundial de comunicación integra, inclusiva, y en constante cambio y adaptación en la que la gente confía y a través de la cual se desarrolla una comunidad en la cual las personas buscan y comparten su transformación hacia la plenitud.

3.1.4. Objetivo General

Comunicación. Codificar mensajes adecuadamente y emitir el mensaje codificado por los canales óptimos. Definir y clasificar receptores. Ser un medio para intercambiar bienes y servicios externos por productos internos, a través de dinero. Desarrollar productos adecuados para clientes objetivos. Conformar una red cada vez más amplia de comunicación, que permita llevar el mensaje cada vez a más personas

Crear comunidad.

Ser un medio de intercambio de conocimiento de valor, modelos y testimonios de procesos de transformación.

Nuestro proposito es llevar un mensaje de transformacion hacia una vida cada vez mas plena y mas conciente

3.1.5. Mensaje

Llevamos un mensaje de transformación a través de un testimonio. LOs mensajes pueden ser: Puede autosostenerse, puede superar esas limitaciones, puede alimentarse bien y al mismo tiempo disfrutar lo que se come, no tiene que hacer lo que le dijieron que tenia que hacer, puede salir de la matrix, puede ser libre, puede ser responsable, puede trascender el miedo, puede buscar algo mejor y no conformarse con lo bueno.

A traves del producto consumible llevamos el mensaje de que un producto puede ser mejorado, puede ser funcional, ser sabroso, y al mismo tiempo ser saludable. EL PRODUCTO ES EL SIMBOLO DE LO QUE ELLOS NECESITAN, ESA TRANSFORMACIÓN, ESA PLENITUD, PUESTA EN FORMA DE UN PRODUCTO COMO LA MIEL Y EL CACAO QUE SON SABROSOS Y DAN BIENESTAR, Y ASI MISMO HAY MUCHOS OTROS. El producto es decirle al cliente: te estamos dando este producto, queremos que te guste, no queremos que te vuelvas adicto a el, queremos que te caiga bien, queremos que te sientas libre de consumirlo o no consumirlo, pero queremos dartelo por que queremos darte amor. EL PRODUCTO ES COMO UNA CARICIA. EL PRODUCTO ES UN REGALO. UNA PRUEBA DE AMOR. **SIENTE CADA BOCADO**

A traves de las redes queremos llevar el testimonio y el mesaje completo. LA RED ES LA COMUINIDAD. Es el medio como nos manenemos en contacto con esa persona que alguna vez compro un producto o que lo quiere comprar, para llevarle el mensaje que la transformacion es posible, que tenemos que aprender a vivir en comunidad, y que la transformacion no solo es posible sino necesaria pues nuestra forma de vida nos va a conducir a la destruccion. Es importante señalar esto. Señalar como nos dimos cuenta de nuestra locura, la manera de abusar de productos, sexo, alcohol, drogas en busca de placer, señalar a donde nos llevo eso, señalar a donde nos hubiera llevado si no hubieramos empezado nuestra propia transformacion.

A través del empaque queremos generar curiosidad. EL EMPAQUE ES LA CAPTACIÓN.

- Hoy queremos que sientas este producto
- Para, respira, sienteme, saboreame, estoy aqui para darte placer y tambien salud.

3.1.6. Objetivos

- **Comunicacion:** Comunicar un mensaje de transformacion y plenitud por medio de nuestros productos. Comuinicar que el cambio es posible, que la unidad es posible, que la abundancia es posible. Comunicar que no hay que escoger entre placer, salud y energia, entre bienestar y unidad. Comunicar que detras de lo bueno hay algo mejor.
- **Compartir:** Ser una red de personas o una comunidad, en donde podamos compartir nuestros productos y experiencias de transformación.
- **Certificar:** Tener una plataforma descentralizada que certifique el origen e impacto en la salud de los productos disponibles en el mercado mundial.
- **Generar confianza:** Ser una empresa reconocida por su responsabilidad, integridad, flexibilidad y constante transformacion y evolucion, que solo comparte productos que aporten de manera positiva a las personas, al medio ambiente y a la comunidad.
- **Versatilidad:** Tener una amplia gama de productos, que cubran la mayor parte de las necesidades y expectativas de bienes consumo de las personas en cada lugar. Productos comestibles, medicinales, cosméticos, aseo.
- **Transformacion:** Ser una empresa reconocida por su proceso de transformación, que arranco desde 0 y que da testimonio de la transformación de las limitaciones en pruebas de fe y constancia.
- **Adaptacion**: Ser una empresa global, no tener limites transnacionales, nos adaptamos a las características, necesidades, expectativas y recursos de cada lugar.
-

3.1.7. Valores

- **Honestidad**: Admitir que nosotros, nuestros procesos, nuestros productos siempre se pueden mejorar.
- **Mente abierta**: Escuchar, investigar, observar, buscar mejores maneras de hacer las cosas.
- **Buena voluntad**: Es la determinación, sacrificio o la disposición para hacer los cambios.
- **Perdón y Tolerancia**: Perdonar es soltar, ser siempre nuevo. Tolerancia es adaptación, me adapto al mundo según sus condiciones no las mías. Un ejemplo de la tolerancia es que a pesar de no creer en leyes o impuestos nos sometemos a eso.
- **Disciplina, perseverancia y orden (priorización y clasificación)**
- **Creatividad, recursividad y simplicidad**: en todo requerimos estos principios. Encontrar las mejores maneras de maximizar el resultado con el mínimo esfuerzo para el cliente y para nosotros.
- I**nclusividad:** todos caben, todos tienen algún problema, todos tienen una necesidad, todos tienen un sueño, todos tienen un miedo, todos tienen algo para compartir, todos tienen transformación, nadie es especial, todos somos especiales.

3.2. Organigrama

CONTEXTO

Organizando alrededor de personalidades

La mayoría de las compañías organizan alrededor de personalidades en lugar de funciones.

Esto es, alrededor de gente en lugar de responsabilidades.

El resultado siempre es el caos

…….

Organizando tu compañía

Todo el mundo quiere estar organizado" El organigrama es uno de los elementos de mayor importancia en la empresa. Es consecuencia del objetivo estratégico. Es necesario que desde el comienzo las funciones queden estipuladas para que los empleados tengan la capacidad de cumplirlas y tengan las reglas claras de lo que deben o no hacer en la empresa Y SOBRE TODO QUE TENGAN RESPONSABILIDAD. El trabajo táctico es de los técnicos y el trabajo estratégico el de los directivos en un negocio que funcione. Agruparse en pro de un fin común las personas y sistemas lo que generara un prototipo. "El organigrama es la forma de decirle a la gente y al mundo como debe funcionar la empresa.

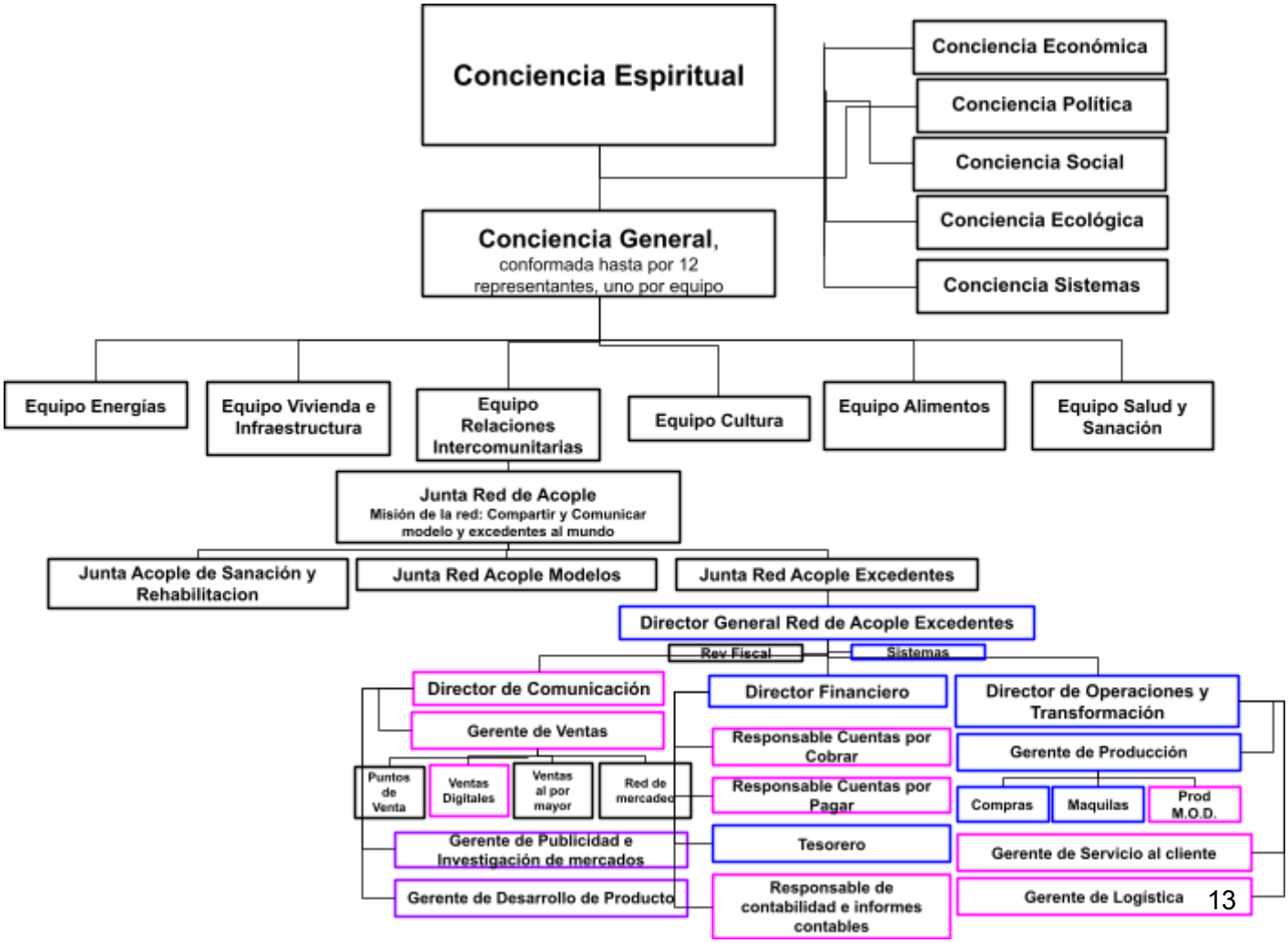

3.3. Marco teórico estrategia de comunicación o ventas

Los buenos resultados a la hora de transmitir un mensaje dependeran de una tecnica asertiva de comunicación, que no es otra cosa que manifestar claramente el problema y la solucion que damos a algo. El CopyWriting es una tecnica de comunicacion persuasiva y asertiva.

Para comunicar el mensaje que se quiere transmitir es necesario captar la atencion, explicar la solución o transmitir el mensaje, y hacer un llamado al accion.

1. **Sistema de captación la INTENCIÓN**: 1. INSPIRAR. 2. ENTRETENER. 3. EDUCAR- Para inspirar: COMO ERAMOS, LO QUE NOS PASO Y COMO SOMOS AHORA. OBJETIVO LLAMAR LA ATENCION
2. **SIstema de concientizacion**: hacer conciente al cliente que puedo darle lo que ofrezco. Tener credibilidad. OBJETIVO. COMUNICAR MI PROMESA
    1. Vehiculo: Es basicamente la forma en la que vamos a entregar el mensaje. Por ejemlo la cajita de NU. Nosotros debemos encontrar formas simples, no muy costosas, pero que nos permitan transmitir el mensaje. No estamos vendiendo miel y chocolate, estamos vendiendo: TRANSFORMACION
    2. Tener claro que quiero que las personas sientan despues de ver un contenido.
3. **Sistema de Conversion.** OBJETIVO. OFERTA. El cliente tiene un sueño en comun conmigo. La probabilidad percibida de realizacion de ese sueño es como el percibe que siendo mi cliente puede alcanzarlo, y los obstaculos que debo minimizar son EL TIEMPO, SACRIFICIO Y ESFUERZO. Que ellos perciban que al ser mi cliente van a tener que hacer menos sacrificios para alcanzar ese sueño, menos esfuerzo y en menos tiempo, MI TAREA O SERVICIO ES AYUDARLES A ALCANZAR ESE SUEÑO. Y ESA AYUDA ES MI VALOR O EL VALOR. Dar pruebas. Va de la venta a la posventa.
    1. Darle algo que sea para el una victoria emocional rapida apenas cierre la venta. Que sienta que gano.
    2. Oferta: Dar bonos por urgencia y por escaces (ya solo quedan tantas, tentemos las ultimas unidades, llevalas a metad de precio)
4. Sistema de **experiencia de usuario.** Va de la postventa a la escalabilidad.
    1. Que sienta que tomo una buena desicion en las primeras 72 horas. Que le de alegria y una experiencia.
    2. Dar mas valor que el que el espera.
    3. Convertir a los clientes en recomendadores. Si te gusto este producto recomiendame. Si tienes algun referido te damos un descuento.
    4. PUNTOS DEL CONTROL DEL PROCESO. Cuando haya llegado a cierto punto, hacer un contacto Como hacer para que el cliente nos contacte en cierto avance del producto? Encontrar una manera de poner un mensaje cuando llegue a cierto punto

de consumo, y ofrecer un producto gratis por ejemplo si hace ciertas cosas. otra. Mandanos una foto del producto cuando llegues a la mitad y recibe una sorpresa.
    5. Automatizar recompra, preguntas sobre como va con el producto.
    6. Generar encuestas de satisfaccion
    7. Hacerlos protagonistas de las mejoras. ONBOARDING. EL CLIENTE YA ES PARTE DE NUESTRA FAMILIA. Entonces le comunicamos de las mejoras y le pedimos su ayuda.
5. PASO A PASO PARA ESTABLECER LA ESTRATEGIA DE COMUNICACIÓN
    1. FASE INICIAL
        1. Definición personas objetivos
        2. Definicion promesas
        3. Definicion Oferta
        4. Definicion direccion y estrategia comunicativa.
        5. Que simboliza la marca
        6. Adquision de habilidad.
        7. Generacion de reputacion. Testimonion personales propios o ajenos.
        8. Tener feedback, saber como le fue a los clientes. Y medirlo. Encuestas de degustacion en ferias por ejemplo.
        9. Esta primera face debe sumar minimo 1.000 personas activas en mi marcos. Conseguirlas en redes o lead magnet.

3.4. Estrategia de Comunicación: Targets de mercado, demografia y psicografia.

MARCO TEÓRICO (Sacado del Mito del Emprendedor de Michael Gerber)

La Estrategia de Mercadotecnia se fundamenta en una premisa esencial: el cliente es el núcleo alrededor del cual giran todas las actividades y decisiones de marketing. Este enfoque implica desplazar la atención de las aspiraciones personales del emprendedor hacia una comprensión profunda de las necesidades y deseos del cliente. Contrario a lo que muchos podrían pensar, la relevancia de este enfoque radica en que lo que el cliente desea puede diferir significativamente de lo que el emprendedor cree que necesita. Esta discrepancia subraya la importancia de visualizar al cliente no solo desde una perspectiva externa, sino también interna, comprendiendo las dinámicas de su mente consciente y subconsciente.

El texto hace una analogía poderosa para describir la percepción del cliente: un individuo con una antena sensorial, captando minuciosamente todos los estímulos sensoriales que le rodean. Esta metáfora ilustra cómo la mente consciente del cliente absorbe activamente información del entorno, aunque gran parte de este procesamiento ocurre a un nivel subconsciente, fuera de su completa conciencia. La mente consciente actúa como un recolector de datos, mientras que es la mente subconsciente la que realmente procesa esta información y toma decisiones. Estas decisiones, lejos de ser racionales, están profundamente influenciadas por un "océano subterráneo" de experiencias, relaciones, creencias y expectativas acumuladas a lo largo de la vida del cliente.

Este proceso subraya un hecho crucial: las decisiones de compra son eminentemente emocionales e irracionales. La percepción errónea de la realidad por parte del cliente es un elemento clave en este proceso. Lo que el cliente percibe, más que la realidad objetiva, determina su comportamiento de compra. Esto se evidencia en ejemplos como la elección de colores en el branding y la indumentaria en contextos profesionales, donde ciertos colores o estilos pueden influir poderosamente en la percepción de profesionalismo y confiabilidad.

Entender la dinámica entre la mente consciente y subconsciente del cliente es vital para el desarrollo de estrategias de marketing efectivas. Esto requiere ir más allá de la demografía para adentrarse en la psicografía del cliente, es decir, entender no solo quién es el cliente, sino por qué actúa de la manera en que lo hace. La construcción de prototipos y estrategias debe, por tanto, basarse en una comprensión científica de estas necesidades subconscientes, utilizando tanto la demografía como la psicografía para crear mensajes y productos que resuenen profundamente con el cliente.

La realidad sólo existe en las percepciones, actitudes, creencias y conclusiones de alguien y en ningún otro lugar.
Así que el famoso dicho que dice "Encuentra una necesidad que llenar" es inadecuado.
Debería de decir, "Encuentra una necesidad percibida que llenar".
Porque si tu cliente no percibe que necesita algo, entonces no lo necesita, aunque en realidad sí lo necesite.
¿Lo entiendes?

La mercadotecnia, vista bajo esta luz, trasciende el mero acto de vender o promocionar productos. Se convierte en un ejercicio de empatía y entendimiento profundo del cliente, buscando conectar a nivel emocional y subconsciente para influir en sus decisiones de compra. Este enfoque holístico asegura no solo captar la atención del cliente sino también su lealtad a largo plazo, fundamentando así una estrategia de mercadotecnia genuinamente exitosa.

Actualmente la Inteligencia Artificial permite hacer estudios de mercado y mercadotecnia que antes demoraban meses en minutos o horas. A nosotros nos permitio hacer un estudio profundo de nuestro publico objetivo principal, y su demografia, discografia, objeciones y posibles soluciones.

Anexo Estudio demografico y sicografico

3.5. Canales de distribución. Tipos de mercados: mayoristas, redes de amigos, internet, carritos. Sistema de comisiones.

Nombre	Descripción	Beneficios	Estrategias
Redes Sociales y Plataformas Digitales	Promoción y venta a través de Instagram, Pinterest, YouTube, y TikTok.	Engagement visual y educativo, amplio alcance y segmentación de audiencia.	
Colaboraciones y Patrocinios	Eventos, workshops y colaboraciones con influencers y bloggers.	Construcción de comunidad, asociación con personalidades y marcas de confianza.	
Venta Directa Online (Sitio Web Propio)	Los clientes compran directamente desde tu sitio web.	Control total sobre la marca, precios y experiencia del cliente.	
Tienda Online en Plataformas de E-commerce de Terceros	Vender en plataformas como Etsy, Amazon Handmade o Amazon Green.	Acceso a una amplia audiencia, visibilidad en mercados establecidos.	
Tiendas Minoristas Especializadas	Productos disponibles en tiendas de alimentos naturales y boutiques de estilo de vida sostenible.	Alineación con otros productos y marcas de valores similares, punto de venta físico para clientes.	Dar material informativo, repisas, habladores.
Suscripciones y Cajas de Muestras	Programas de suscripción, ideal para personas que son consumidoras fieles. Muy importante para garantizar que consuman nuestros productos. Las cajas de muestras son un plus, a los clientes suscritos se les envian las muestras.	Fidelización del cliente, descubrimiento de productos por nuevos clientes.	
Programa de Referidos	Ventas a través de recomendaciones personales o programas de referidos.	Expansión orgánica del alcance, confianza a través de recomendaciones personales.	
Redes de Amigos o de Mercadeo	Venta de productos a través de individuos o agentes que ganan comisiones por ventas.	Ampliación del alcance de ventas con esfuerzo de capital humano, motivación por comisiones.	
Puntos de Venta Propios	Tiendas físicas operadas por SANJEN.	Experiencia de marca completa, control sobre la presentación y venta de productos.	
Mercados Locales y Ferias Especializadas	Participación en eventos locales enfocados en sostenibilidad y bienestar.	Interacción directa con clientes, demostración de valores de la marca.	

1.1. Acta Ventas
1.2. 1ra reunion (logistica pag. 11, uniforme p 12,
1.3. Organigrama —- mito estrategia organizacional
1.4. Acta desarrollo de producto

2. *Introduccion a la inteligencia artificial —-*
   - *2.1. Video de Introduccion*
   - *2.2. Preparar una demostracion de:*
     - *2.2.1. 2 o 3 prompts de texto*
       - *2.2.1.1. Meter la informacion y que saque un cuadro con los clientes potenciales*
       - *2.2.1.2. Sacar un cuadro de tiendas naturistas en la zona noroccidente de medellin medellin (esta el ejemplo en Gemini)*
       - *2.2.1.3. Crea un articulo para un blog sobre la historia ancestral del uso del cacao.*
     - *2.2.2. 2 o 3 Imagenes y videos*
     - *2.2.3. Hacer pagina web*
3. *Carta de aceptacion de cargo (que incluye las condiciones)*
4. *Capacitacion herramientas basicas: WhatsApp, Zoom, Google Meet, Notion, GCloud, Google Drive, Word Google, Google Sheets*
5. *Introduccion a Notion*
6. *Estrategia de Mercadotecnia – mito emprendedor*
7. *Estrategia de Sistemas – mito emprendedor*
8. *Manejo de Bitacora y cuadro de excel de seguimiento ventas*
9. *Informes de ventas*
10. *Copywriting*
11. *Practica de guiones—-emito guiones - Objeciones*
12. *Procedimientos (como entregar pedidos que les hagan, procedimientos de despacho, procedimiento de empaque, etc)*
13.
14.

—----------

Estrategia de Mercadotecnia

Tu Estrategia de Mercadotecnia comienza, termina, vive y muere con tu cliente.
Así que en el desarrollo de tu Estrategia de Mercadotecnia, es absolutamente imperativo que te olvides de tus sueños, te olvides de tu visión, te olvides de tus intereses, te olvides de lo que quieres. Te olvides de todo excepto de tu cliente.
Cuando se trata de mercadotecnia, lo que quieres no es importante.

Es lo que tu cliente quiere lo que importa.
Y lo que tu cliente quiere es probablemente diferente en forma significativa de lo que tú crees que quiere.
El tomador de decisiones irracional.
Trata de visualizar a tu cliente.
Está parado frente a ti.
No está frunciendo el ceño; ni está sonriendo. Está perfectamente neutral. Aún así, hay algo extraño en él.
¡Saliendo de su cabeza apuntando al techo, está una antena! Y al final de la antena está un sensor, pitando como loco.
Y el sensor está obteniendo toda la información sensorial a su alrededor. Los colores, formas, sonidos y aromas de tu tienda, de tu oficina, o del restaurante donde están comiendo.
El sensor está también tomando datos de ti: Cómo estás parado o sentado. El color de tu cabello, cómo lo tienes peinado. La expresión de tu cara, ¿Está tensa? ¿Lo estás mirando directamente o de reojo? El color de tus zapatos. ¿Están lustrosos? ¿Están gastados? ¿Las agujetas están bien amarradas?
Nada escapa a su sensor.
Nada se le escapa a tu cliente mientras absorbe la información que usa para tomar una decisión sobre comprar o no comprar.
Pero este paso en el proceso de compra es sólo el primero.
Es lo que el sensor hace con esa información lo importante.
Porque es cómo el sensor procesa la información lo que determinará la decisión de tu probable cliente.
Piensa en el sensor como la Mente Consciente de tu cliente.
Su trabajo es el recopilar la información para tomar decisiones.
Aún así, mucho de lo que hace es inconsciente; esto es, automático, habitual.
Entonces, a pesar de que la Mente Consciente de tu cliente está absorbiendo activamente todas las formas y maneras de impresiones, es completamente ignorante de ello.
Puede hacerlo –literalmente- en sus sueños.
De hecho, ¡No puede dejar de hacerlo!
Afortunadamente, la Mente Consciente no necesita saberlo.
Porque no es la Mente Consciente de tu cliente la que toma la decisión.
Lo hace la Mente Subconsciente.
Es en la Mente Subconsciente donde sucede la acción.
Es en la Mente Subconsciente donde se lleva a cabo el segundo paso del proceso de compra.
¿Qué es la Mente Subconsciente de tu cliente?
Es como un vasto, oscuro, y subterráneo océano en el cual nada una multitud de criaturas exóticas, aisladas y en grupos, buscando comida en silencio, cada una con diferentes gustos y necesidades.
Esas criaturas son las expectativas de tu cliente.

Y el océano donde nadan es completamente un lugar foráneo para tu cliente.
No tiene ni idea de qué es lo que nada ahí, al acecho.
Pero puedes estar seguro de que cada criatura en ese océano –cada una de las expectativas- ¡es un producto de la vida de tu cliente!
De sus relaciones, percepciones, actitudes, asociaciones, creencias, opiniones, inferencias, conclusiones. Una acumulación de todas sus experiencias desde el instante en el que nació hasta el mismo instante en que está parado frente a ti.
Y todas sus expectativas son nada más y nada menos que la personalidad de tu cliente.

La comida necesaria viene de la entrada sensorial de la Mente Consciente (la superficie).
Y cuando la comida es compatible con las expectativas, la Mente Subconsciente dice "Sí".
¡Y esa decisión, sí o no, es hecha en el instante en que es probada!
En los comerciales de televisión, se nos ha dicho, que la venta es hecha o perdida en los primeros tres o cuatro segundos.
En un anuncio impreso, las pruebas lo demuestran, el 75 por ciento de las decisiones de compra son hechas con el puro título solamente.
En una presentación de empresa, los datos nos dicen, la venta es hecha o perdida en los primeros tres minutos.
Y lo que pasa después de ese sicográfico momento de verdad, después de que la decisión de compra es hecha, es que la Mente Subconsciente envía su respuesta a la Mente Consciente, la cual entonces sale al mundo para ensamblar el armamento racional que necesita para soportar su decisión determinada emocionalmente.
Y así es como las decisiones de compra son hechas.
¡Irracionalmente!
Si a alguien le importara hacerlo, podría probablemente comprobar que nadie hace nunca una decisión racional al momento de comprar algo.
Así que cuando el cliente diga "Quiero pensar sobre ello", no le creas.
No va a pensar en ello.
No sabe cómo.
Ya ha hecho todo el "pensamiento" que tiene que hacer, lo quiera o no.
Lo que tu cliente realmente estará diciendo es una de dos cosas: O es emocionalmente incapaz de decir no por miedo de cómo vas a reaccionar si te dice la verdad, o no le has proveído con la "comida" que clama su Mente Subconsciente.
Cualquier caso, poco o ningún pensamiento entra en la transacción.
A pesar de lo que queramos creer, la decisión es hecha inconscientemente e instantáneamente.
De hecho, ha sido hecha ya incluso desde antes de que conozcas a tu cliente.
Pero tu cliente no lo sabe.

Los dos pilares de una estrategia de mercadotecnia exitosa

La pregunta entonces es: ¿Si mi cliente no sabe lo que quiere, cómo puedo saberlo?
La respuesta es, no puedes.
No al menos que sepas más de él de lo que él mismo sabe.
No hasta que conozcas su demografía y su psicografía.
Demografía y psicografía son los dos pilares esenciales que soportan un exitoso programa de mercadotecnia.
Si sabes quién es tu cliente –demografía- puedes determinar entonces por qué compra –psicografía.
Y habiendo hecho eso, puedes comenzar a construir un Prototipo para satisfacer sus necesidades subconscientes, pero de manera científica, no arbitraria.
Otra vez, la demografía es la ciencia de la realidad del mercado. Te dice quién compra.
Déjame dar un ejemplo de cómo estas ciencias pueden ser utilizadas en tu Estrategia de Mercadotecnia.
En la portada de este libro usé un color azul. Le llamo el azul "IBM". ¿Por qué?
Porque es el azul que IBM usa.
¿Por qué ese tono azul y no otro? Para no ir más lejos, ¿Por qué azul?
Porque ese tono de azul tiene un extraordinario atractivo y preferencia para el Modelo Demográfico Central de IBM.
¡Ven ese tono de azul y es amor a primera vista!
¿Qué crees que hubiera pasado si IBM hubiera escogido naranja en lugar de azul?

Bueno, ya que el naranja está en el extremo opuesto del espectro de las preferencias del consumidor de IBM, la historia de éxito de IBM pudiera no haber sido tan espectacular. ¡Me imagino que un cliente de IBM hubiera encontrado complicado el comprar una computadora naranja!
Sé que suena ridículo, pero puedes ponerlo a prueba si quieres.
¿Recuerdas esa prueba que sugerí antes sobre el traje color azul Marino?
Quiero que visualices a alguien vistiendo ese traje.
¿Puedes verlo en tu mente?
Un buen corte de traje con camisa blanca. Una corbata roja con azul. Zapatos extra boleados negros.
Ahora, ¿Cómo te sientes con respecto a él?
¿Se ve como hombre de negocios?
¿Cómo alguien en quien puedes confiar?
¿Se ve como alguien que representa algo sólido, confiable?
Claro que sí.
Los estudios muestran que un traje azul marino es tal vez el traje más poderoso que una persona pueda usar en los negocios. Impacto instantáneo.
Ahora visualiza a la misma persona, pero esta vez no viste un traje azul marino.
Ahora viste un traje color naranja.
¡Sí, así es, un traje de dos piezas color naranja!
Y uno caro.
Y acompañándolo lleva una camisa blanca de seda y una corbata de seda con rayas verdes y blancas.
Y orgullosamente a la vista, un par de botas vaqueras color blanco.
¿Lo puedes ver?
¿Te haces la idea?
Bueno, pues velo bien porque se va a ir rápido, ¡Ya está fuera del negocio!
Y lo que es importante notar es que la diferencia entre estos dos hombres no está en ellos. Está en tu mente.
En tu Mente Subconsciente.
Y más aún, la diferencia es percibida instantáneamente sin ningún momento para pensar.
El hecho de que no puedas llevar negocios serios con el hombre en traje naranja pero si pudieses si en lugar del naranja llevara uno azul marino nos dice que no existe la realidad. Al menos como la entendemos.
La realidad sólo existe en las percepciones, actitudes, creencias y conclusiones de alguien y en ningún otro lugar.
Así que el famoso dicho que dice "Encuentra una necesidad que llenar" es inadecuado.
Debería de decir, "Encuentra una necesidad percibida que llenar".
Porque si tu cliente no percibe que necesita algo, entonces no lo necesita, aunque en realidad sí lo necesite.
¿Lo entiendes?
Algo acerca del cómo hacerlo
¿Cómo se puede determinar la demografía y la psicografía de mi cliente más importante?
Bueno, lo que ahora sabes de tu empresa (si ya tienes una) es que atrae a cierta clientela. Que la imagen que tienes de tu empresa es compartida con los clientes que

acuden a ella con frecuencia. Podemos inferir que los clientes que ahora acuden a la empresa están expresando inconscientemente su preferencia por ella.
Lo primero que te debes preguntar es: ¿Quiénes son ellos?
¿Quién es mi cliente, en lo específico? ¿Cuál es su perfil demográfico?
¿Cómo puedes contestar esa pregunta? ¡Pues preguntándosela, claro!
Les preguntas a cada uno de ellos a través de un cuestionario que deben completar a cambio de algo gratis.
Ese algo gratis es el precio que tienes que pagar por la información.
¡Las respuestas que obtengas probarán ser una bonanza!
Pero mientras haces eso, también puedes obtener tanto su información psicográfica como la geográfica.
¿Cómo lo haces? Preguntas en tu cuestionario qué colores prefieren, qué formas, qué palabras. Preguntas por la marca del perfume que compran, los automóviles, ropa, joyería, comida. Cotejas esas marcas con los anuncios publicitarios de las mismas, y descubrirás qué mensajes de los que usan las demás compañías son los que penetran en tus clientes –las cuales les están vendiendo exitosamente- , así sabrás qué tipo de mensajes debes de enviarles a tus clientes, quienes son demográfica y psicográficamente los mismos que existen en tu Modelo Demográfico Central, para que aparezcan en tu puerta.

¿Cómo los encuentro, a aquellos que aún no he conocido? Creas una lista de aquellos que encajan en tu Modelo Demográfico Central en lo que ahora has determinado como tu Zona de Intercambio.

¿Y cuál es tu zona de intercambio? Es el perímetro geográfico en el cual tus clientes viven.
Obtienes su dirección de tu cuestionario, los identificas en un mapa, dibujas una línea que rodee a todos ellos y esa es tu Zona de Intercambio.
Actualmente la Inteligencia Artificial permite hacer estudios de mercado y mercadotecnia que antes demoraban meses en minutos o horas.

Y entonces ya puedes comprar una lista de la gente demográficamente correcta que vive en esa área.

Bueno, ya fue suficiente de "cómo". Quisiera regresar al "qué hacer". Hay más ahí de lo que parece.

Esto de la mercadotecnia es casi tan complicado como lo he hecho ver. Pero es importante que te la tomes en serio. Porque lo más común es que sea catalogada por los dueños de empresas pequeñas como "sentido común". Y lo que he visto en mi trabajo es que el "sentido común" es más que nada un "en mi opinión". La mayoría de los dueños de pequeños negocios simplemente deciden lo que quieren hacer sin ninguna información, sin un interés en lo que es verdadero, y simplemente lo hacen. Dejan que el impresor de la cuadra les haga sus anuncios y su logotipo. Los colores los escoge su esposa. Sin determinar si todo eso está demográfica y psicográficamente correcto.

En corto, mientras que no debes de ir al extremo científico del arte de la mercadotecnia, tienes que ser sensible a ella. Tienes que interesarte en ella. De hecho, tienes que estar interesado en todo lo que tu negocio necesite. Así como lo hacen la PepsiCo, la American Express, la Disney, la Federal Express.

En un pequeño negocio no puedes darte el lujo de gastar el dinero que ellos gastan en estas cuestiones. Pero puedes darte el lujo de gastar tu tiempo, pensamiento y atención en las mismas preguntas que ellos se hacen.

Y es por eso por lo que sigo insistiendo en que el verdadero trabajo para un dueño de pequeño negocio es el trabajo estratégico en lugar del táctico. Porque si haces trabajo táctico todo el tiempo, no te va a quedar ni tiempo ni energía para preguntarte, ni responderte, todas las preguntas absolutamente críticas que necesarias.

El dueño debe comenzar a hacerse preguntas de mercadotecnia.

El presidente de la compañía debe continuar preguntando cuestiones de mercadotecnia.

El vicepresidente de mercadotecnia es indispensable que pregunte cuestiones de mercadotecnia.

De hecho, no hay ninguna función o posición dentro de la compañía que esté libre de hacer preguntas de mercadotecnia, si por mercadotecnia entendemos "Lo que debe de estar de nuestro negocio en la mente del consumidor para que nos prefiera a nosotros contra la competencia".

Y así, visto desde la perspectiva correcta, el proceso entero de negocios por el cual tu compañía hace lo que hace es un proceso de mercadotecnia.

Empieza con la promesa que haces para que entren por la puerta.

Continua con la venta que haces una vez que están ahí.

Y termina con la entrega de la promesa antes de que se vayan.

Este es un proceso esencial que debe de funcionar a través de todo negocio.

Y es el que tan bien esté integrado el proceso, el cómo se vean total y completamente conectadas cada parte con el resto lo que determinará exitosamente si tus clientes vendrán por más.

Y es el que vengan por más el objetivo principal de tu negocio.

Porque como McDonalds sabe, como Federal Express sabe, como todo negocio exitoso sabe, es que es mucho menos caro venderle a un cliente que ya tienes que a un cliente que aún no tienes.

Y eso es lo que la mercadotecnia es. El proceso en su totalidad. No solo una pequeña parte del todo.

¡Y nunca termina!
Y así, mientras todos los vicepresidentes de la compañía tienen sus propias responsabilidades, comparten un propósito común: hacer la promesa que quiere escuchar su cliente y entregar esa promesa mucho mejor que cualquier otro.
Y el lugar donde se unen todos es en la posición del Presidente. El Presidente es el conductor de todo. Conecta cada parte con el proceso del negocio y mantiene la integridad del conjunto al actuar

como el árbitro del Objetivo Estratégico del que es responsable, de las reglas del juego del que es responsable y del juego que el negocio ha decidido jugar.
Es ahí, en ese punto medio, donde la Jerarquía y el Proceso se unen. Donde tu negocio se vuelve uno. Donde tu Sistema Administrativo y tu Proceso de Desarrollo de Negocio juegan sus roles respectivos vividamente.